12272 Shanghai 20 Sunday November 1938 THE EASTERN TIMES Published every morning including Sunday

時報

中華民國念七年十一月二十日
禮拜日
今日壹張半 國幣三分四釐
第一萬二千二百七十三號
內政部登記證警字第三三五號
中華郵政特准掛號認爲新聞紙類

美德邦交難改善

德不改變壓迫少數民族政策

◎華盛頓十九日路透社電、此間人士以爲德國之召回其駐美大使、純爲顏面理由、消息靈通者預測、德美間關係惡劣歷時必久、非至德國壓迫少數民族之問題、獲有解決後、兩國邦交殆無改善之可能、◎紐約十八日哈瓦斯社電、德國發生排猶運動後、美國各處抗議之聲、仍所在有之、此間有五千餘人在德國領事館前舉行示威運動、

德惡性排猶 美決將盡量收容

◎華盛頓十八日哈瓦斯社電、[illegible]生排猶運動後、各國政府、均須[illegible]法[illegible]千流離顛沛之難民、覓獲生息之所、此在英國政府、業已在法律所許可之範圍內、儘量予以收容、

匈政府續推行排猶政策

◎匈京十八日哈瓦斯社電、政府當局[illegible]推行排猶政策、[illegible]猶太人問題之特[illegible]會、曾於本日開會[illegible]辦法、所決議者、其大要不外(一)[illegible]猶太人參加之比例[illegible]予以減低、(二)[illegible]猶太人之[illegible]、(三)[illegible]猶太地主、(四)[illegible]猶太人移殖出境、

日促蘇簽署漁業修正協定

蘇未有表示

◎東京十九日同盟社電、日駐蘇大使東鄉氏於十一日訪問李維諾夫人民委員、曾促蘇方實施「日蘇漁業修正協定」之正式簽字、但蘇聯對日方之該項要求、依然無所表示、[illegible]

◀南京路拋球場▶

買一尺◆放一尺
萬年青 海京綢
印毛葛 秋香綢

麗華公司大減價

全毛花呢男袍料 每件九元
全毛嗶嘰男袍料 每件九元半
新條洋裝呢男袍料 十五元半
彩色南京緞錦緞 每件八元半
加重眞絲華達呢 每尺一元二
廠絲博士綢 每尺七角半至八角八
全毛色珠呢大衣 每件廿六元
新式花呢夾大衣 每件十五元
點子飛星綢旗袍料 每件一元六角大
挖花安迪綢旗袍料 每件一元八角
花毛葛 袴料 每條九角半
旗袍料 每件一元六

中童皮紋 一元三角半
女步健皮紋 鞋三元九角半
女底軟絨絲 鞋一元三角半

男紋皮手套 每雙二元半
男羊毛手套 每雙五角
女毛口皮手套 每雙二元八角半
女羊毛手套 每雙九角半
厚絨童大衣每件三元八角半
羊毛童衫袴每套三元四角半
飛輪牌羊毛內衣七元七角半
女裝羊毛內衣 每件六元半
各種老牌絨線 特別平沽

三磅保暖水瓶 每只一元七角
白銅湯婆子每只一元三角
老牌熱水袋每只一元二角
一磅裝潤唇霜 每瓶四角
三用熱水煤球爐特別平沽
眞開士米加長統
舞襪每雙一元
眞開士米長統
男襪每雙八角
眞開士米羅口
童襪一雙八角

三星牙膏

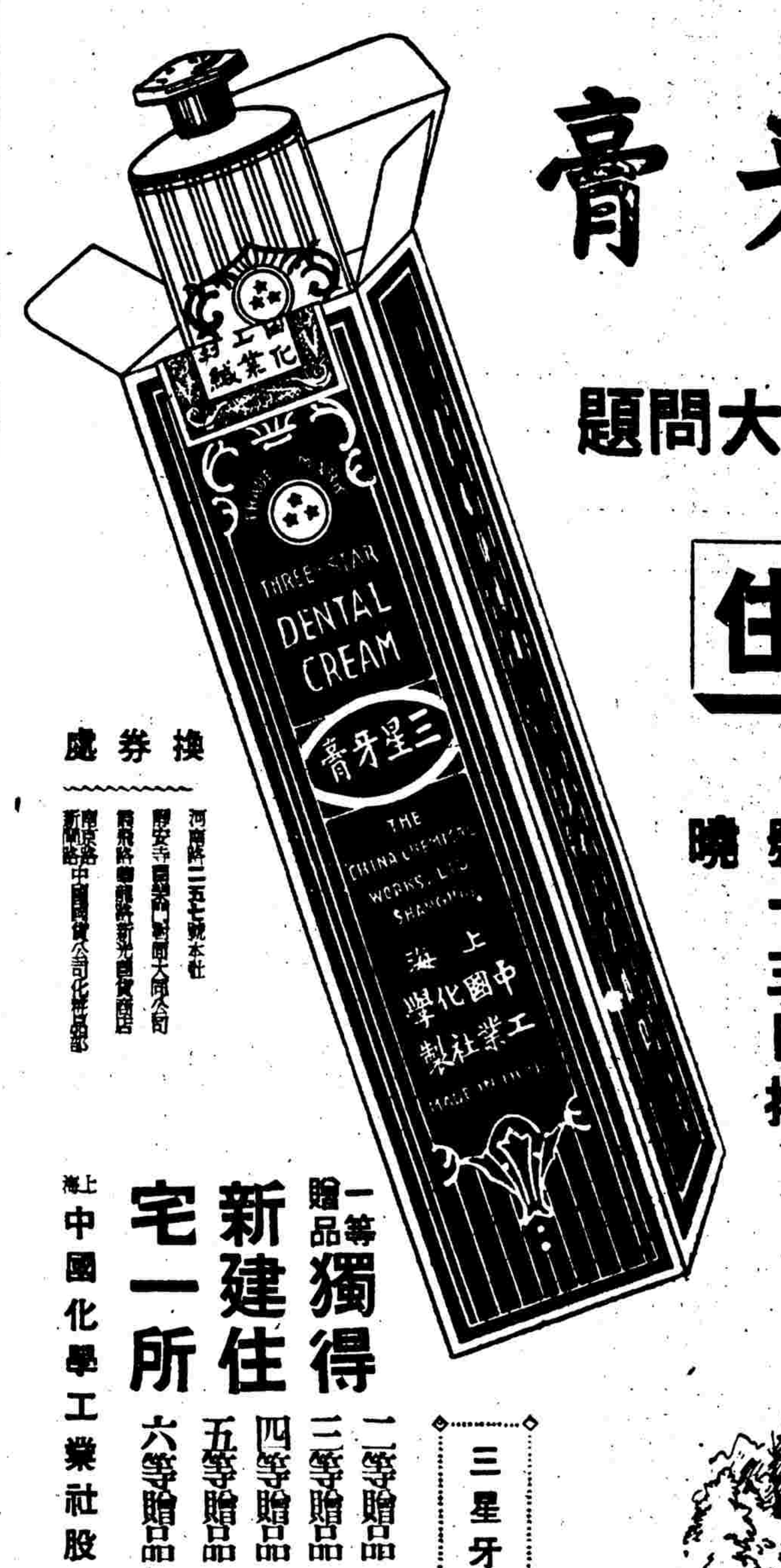

爲用戶解决三大問題

衣·食·住

紙亮或空錫管兩隻可換生活券一張(白玉牙膏一律可換)民國念八年三月十日拈號十三日揭曉

換券處
河南路二五七號本社
靜安寺路同孚路口大同公司
霞飛路嵩山路新光國貨商店
南京路新閘路中國國貨公司化粧品部

一等贈品 獨得新建住宅一所
二等贈品 二張 各得上等白米五石
三等贈品 三張 各得中國國貨公司衣料價值念元
四等贈品 念張 各得中國國貨公司購物券國幣十元
五等贈品 一百張 各得本社出品一元
六等贈品 無定額 凡與一等號碼末兩字相同者各得本社贈品一塊

上海 中國化學工業社股份有限公司啓

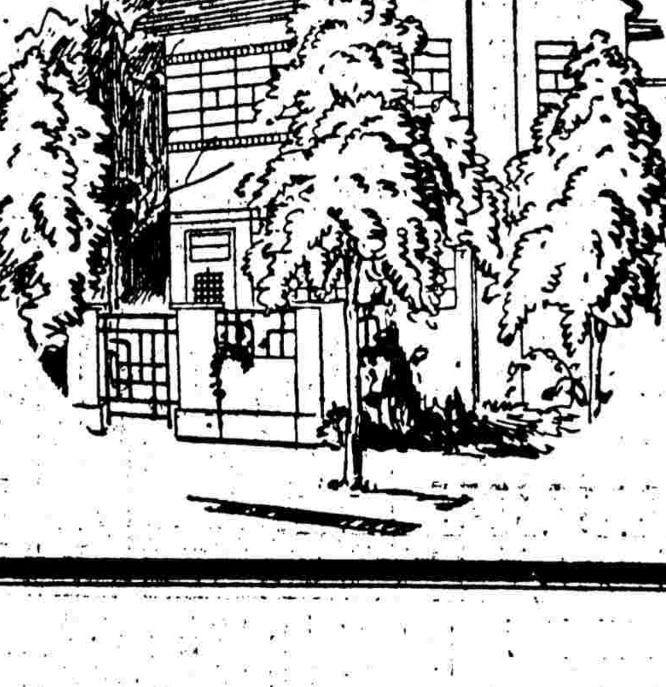

三星牙膏生活券贈品

時報廣告刊例

上封面每次二百四十三元(計一百〇四字...)
下封面每次二百八十元
報名下每次念六元
封面每行一元八角
特長每行九角
特短每行六角
分類每行三角
紅標題以下長行每行三元
特長每行一元五角
特短每行一元
下題短行每行五角
[illegible]

波蘭軍隊又在捷邊集中

◎倫敦十八日哈瓦斯社電、據華沙方面可靠消息、波蘭國當局、正在捷克喀爾巴阡烏克蘭省邊境集中軍隊、其員額計有五師之衆、波國政府深恐該省成爲烏克蘭族獨立運動之中心、(波國境內共有烏克蘭族三·八九八·〇〇〇人)、或不惜直接有所舉動、以强將該省併入匈牙利國版圖、俾匈波兩國壤土相接之議、得以實現、亦未可必、關於此層、德國雖在外交上設法加以防止、但若波國出以直接舉動、則德國未必出而干涉、◎捷克喀爾巴阡烏克蘭省首府舒斯脫城十八日哈瓦斯社電、匈牙利與波蘭兩國恐怖主義派人、正在喀爾巴阡烏克蘭省邊界處所、繼續進行恐怖舉動、

匈傳捷兵挑釁

◎匈京十九日哈瓦斯社電、關於捷克國喀爾巴阡烏克蘭省局勢、此間政府機關報獨立報頃載稱、「該省境內現已發生流血慘劇、民衆揭竿而起者、業已播蕩一切」、由於捷兵挑釁、該省境內並已發生事端多起、

向義王呈遞國書 承認義大利帝國

法新任駐義大使龐賽

◎羅馬十九日哈瓦斯社電、法國新任駐義大使龐賽、於本日午前十一時、前往基利那宮、向國王愛麥虞限三世呈遞國書、其上款係用「義大利國王阿比西尼亞皇帝陛下」字樣、法國因以在事實上承認義大利帝國、

山西報捷電又到

晉南反攻 殲滅日軍不少

◎垣曲十八日電、日步騎六百餘、十六日[illegible]
◎垣曲十九日電、[illegible]
◎垣曲十八日電、[illegible]

晉北神池奪回

河曲十八日電、晉北日軍、十六日由寧武[illegible]神池、侵入城內、[illegible]

豫北日多失利

洛陽十八日電、[illegible]

河北境內擊落日機二架

◎洛陽十八日電、日重轟炸機數架、十九日在東鹿縣(在河北省中部)西北辛集、被華軍擊落兩架、機毀焚燬、餘均完好、日機師十二人被俘、正押解中、◎北平十九日路透社電、據華字報稱、華北當道不久將實行火柴統制、不許新火柴廠之設立、並限制原有火柴廠之產量、禁止非官塲及不繳稅火柴之出售、並創立火柴專賣社、

察哈爾一師反正

綏遠游擊活動日疲奔命

◎河曲十八日電、[illegible]
◎五原十八日電、歸綏城五十里以內暨城郊四周、現有華大部游擊隊活動、

西安疏散市民

日機屢往轟炸 死傷不少平民

西安十八日電、省府佈告勸導市民疏散、自十八日起市內婦孺平民遵令開始疏散、西安十八日電、日機十九架、十八日由晉竄陝、狂炸西安市區、東南東北兩隅投彈五十餘枚、死傷平民九十餘人、民房三十餘間、記者前往視察、災區達十餘區、斷膺折足、屍體遍地、其情況之慘爲空前僅有、內有小學生一名腦部炸裂而斃、

防空壕中壓斃難民

◎西安十九日路透社電、日機昨晨空襲西安、城中炸死多人、英國浸禮會醫院之防空壕中一彈幸無人在內[illegible]

南洋醫院院長顧南羣啓事

[illegible]

懸賞尋婢

[illegible]

湘局好轉

◎倫敦十九日路透社電、據此間接中國外部來電、據稱廣州日軍現準備撤退、大部分日軍已撤入城中、而華軍則隔江開砲向廣州城轟擊、

難民五萬 準備接濟

◎香港十九日路透社電、香港及民急救會、現定廿三日派太古武昌輪船裝載糧食前往廣州、以救濟該處難民五萬人、此船將爲廣州陷落後駛入珠江之第一艘商輪、

三水日軍 確已退出

◎香港十九日路透社電、日方承認已放棄三水、華字報紙謂廣州四郊日軍現漸撤退而集中於城內、因華軍已迫近廣州、惟路透訪員現尚未能證實此說、

◎四會十八日電、三水日軍二百餘、十七日竄大海洲附近之三江等鄉、廣三路一帶華自衛團活躍、日聯絡感受威脅、犯馬口河口日軍二百餘不時圖渡河進犯、均被華軍奮勇擊退、

花縣方面報捷 緊追日軍

◎翁源十八日電、粵漢[illegible]至花縣一帶日軍、被華軍猛攻向雅湖聯湖方面日軍敗退、華軍緊追、所殺無算、[illegible]

日機襲桂 桂平百色被炸

◎桂林十九日電、日機十三架、今日飛至桂平、在橫街一帶投彈廿餘枚、（另一訊、飛至粵省連縣投彈、）又十七日日機轟炸百色、共投彈六十七枚、毀屋六十棟、死傷平民六十餘人、

新戰略 即將顯示 勁旅開入淪陷區 反攻日軍後方 待命實行…

◎重慶十九日路透社電、此間所接華方消息、中國最高軍事當局現遣勁旅分入各淪陷區域在日軍後方作大規模之攻擊、俟華軍抵其目的地後、此項攻擊即將開始、（按本報得訊、本月底此項總攻擊即將實行、）

廣東一角 （右圖）香港中華救護隊女生隊由港起程赴前方救護 （左圖）中央軍砲車隊源源由湖南開入廣東協助粵村軍[illegible]

粵精軍 請纓南歸

◎重慶十九日路透社電、今日午後此間盛傳華軍已克復廣州、但路透社向官場邁詢、知此說尚未證實、惟知華軍現確反攻廣州耳、當廣州陷落之消息傳到華中、某著名軍長所統率之粵軍數師即向最高司令請求立即返粵、聞最高當局不獨允許此請、且派中央勁旅相助粵軍在粵以攻、返粵軍隊悉久戰之士、據最近消息、彼等刻正進攻廣州、

湘局穩 鄂南克崇陽

◎長沙十八日電、粵漢線北段近日戰況、較長沙大火前反加穩定、華軍連日沿鐵路公路線向日軍作不斷之攻擊、日軍被迫陸續後退、在岳州三十八華里以及南津港以下已無日軍蹤跡、距平江一百十里之日軍亦被華軍擊退、崇陽於十七日晚被華軍得力部隊包圍衝殺、斃日軍四五百人、日軍不支、四向奔潰、崇陽縣城當即爲華軍克復、綜觀前線各路戰況、華軍已由被動地位變爲主動地位、

中央念長沙火災 撥十萬救濟 派員前往調查

◎長沙十八日電、大火後之長沙刻已漸次恢復秩序、第一批警察已開入市區、各重要街道均佈有崗位、火場雖尚有餘燼、惟沿各馬路城積之殘磚破瓦、多已掃除、某戰區政治部大隊男女隊員七十餘人已趕至、設立收容所、從事救濟、並及難民連日在掩埋屍體約五百餘具、市民均相率歸來、惟日常用品異常缺乏、需要迫切、將成立臨時市場數處、其南郊市場日內即可開始營業、當局對善後一切辦法已定有詳密計劃、並先行撥款四萬元從事救濟、

◎重慶十九日電、此次長沙火災情慘、中央極爲軫念、昨日行政院特令經濟委員會撥款十萬元、迅派幹員前往辦理振濟事宜、並電常德振濟委員會就近派員可託馳往查明實在情形、妥爲救濟、

陳誠表示惋惜

[illegible]

重慶—桂林 開始航空搭客

[illegible]

皖南我軍 準備長期戰爭 宣城克服證實

[illegible]

◎歸祥十八日電、華軍連日出擊風台六安葉家集安徽西部開順街新店等處現六安至豫南商城公路已無日軍[illegible]

廣濟苦守 暫時退出英山

[illegible]

上海特寫之十九 線裝書談舊（一知）

做這行生意比「洋裝」難上幾倍 看風頭趁機會難免要欺

昨天咱們講的是買賣洋裝新書的話、話分兩頭、今天咱得再來講講關於買賣線裝舊書方面的話啦、

買賣線裝書舊書的業、雖因相當巨大的周轉資本、所以大多數多是舖、而且舖子多在四馬路的馬路上、漢口路、福州路等地方、舊書舖是一打打[illegible]開設著、在八一三前城隍廟裏也有幾家、現在當然是暫停營業的了、

兩大來源 老師宿儒 達官商富

舖子裏的舊線裝書、是打那裏來的呢、其來源則有二途、老師宿儒、終日沉浸在線裝書裏、一日大限到來、撒手西歸、孤兒寡婦、無以爲生、便將他老先生數十年來打從舊書莊上零零碎碎拾回家來的線裝書、一總返還舊書莊、換幾担米來苟延殘喘、這是書莊上舊書的來源一也、達官富商、附庸風雅、在造得十分富麗的書房中、架子上自然要充滿着書、并且要充滿着「百宋千元」的好書、否則何以示其淵綽、可是家道或者及身而衰落或者及其子孫而衰落、一衰落以後、則以前那些擺架子示淵綽的好書、也只好一總送上舊書莊、換幾個錢來彌補彌補、這是書莊舊書的來源二也、除了這二大來源以外、一部兩部送上門來的書、當然也有、不過這種小注的零星戶頭、是不爲老闆們所注意的、

收書極不容易

上海固然很多老師宿儒和達官富商們藏的線裝書、但杭州・嘉興・湖州・蘇州・常州・無錫・揚州這幾個文風極盛的小都市裏、老師宿儒和達官富商們所藏的線裝書、也真不少、所以上海舊書莊的收書、是要出碼頭去的、每當一個消息傳來、說某處有大批的舊書在待價而沽、則舖子裏的老闆或者專司收書的夥計、便不問本外埠要立即趕去看貨估價、舊書業收書時的看貨估價、確是件不容易的事、他們到人家去收書、並不是按部就班的、只將他們家裏所有的書籍一起估計價錢的、這全要憑他們一種練好的目光、估得準這一堆書裏頭有幾部是會得起價而且容易出手的、[illegible]

出貨別有門路

一批書進到了店裏、他們將最沒有人請教的東西、隨便批一個價錢、陳列在門前擺板上賣、這便叫做「擺板書」、「擺板書」的價格很小、他們的眼光並不注意在此、他們又將普通的書籍、插在架子上、每部書裏夾進一個書名的簽條、這便叫做「插架子書」、「插架子書」、不知何年何月才會出門、所以他們的眼光也並不注意在此、他們所注意的是估價時候在胸中打過算盤的幾部不平常之書、他們能夠很清楚知道某公館現在收藏那一路的書、某先生在做那一種學問、需要那幾部書做材料、某某幾個教授現在進了某某大學、因之某某大學圖書館對於某幾部參考書需要採辦了、看準苗頭、或者發信、請需要這書的人來店看貨、或者由夥計帶了書的首本、送到需要這書的人處去看樣、古書這東西、是可遇而不可求的東西、所以只要那個人確實對這部書歡喜和需要、任你漫天討價、人家要總還是要的、

看風頭是一要着

咱們要問那末到底什麼一類書、是老闆在估價時候便要在胸中打算盤的好書呢、要回答這個問題、眞是一言難盡、大約宋元本及明版黑口本、這是永遠可會好價錢而又易於出手的東西、其他卻要看時會了、這時會都是人工培植出來的、胡適之中國哲學史大綱風行之時、關於諸子的書籍、便紙貴洛陽、接着顧頡剛出來講古史、討論大禹王是不是一條蟲、於是經學書又漲了價、因提倡新文學而研究俗文學、結果水滸・紅樓夢・三國志的舊本子、全變成席上之珍、因提倡俗文學而注意到俗文學上的木刻畫、於是出像的傳奇小說、又變了大家競賣的目標、四本薄薄的冰絲館本牡丹亭傳奇、當時曾漲價至三十大元、漲風之盛、也可見一般了、這種書雖則內線時會、而上竿頭、到底是眞書還有假書呢、研究俗文學的教授們先生們、他們何嘗深入民間、嘗眞去採風問俗、論文上幾句空話、依舊是打從故紙堆裏掏出來的、便將內地小型新開紙屁股上所載的「半瓶醋」、五更調・哭七七等創作、命店裏學徒們用舊紙抄了幾十頁、襯上白紙、以金鑲玉嵌的裝法、裝璜好了、說是民歌的抄本、也以善價賣給了他們、所以你要問那一種書是老闆們所認爲有銷路的好書、連老闆也很難說、老闆只得要看看學術界的風頭再行決定、

在八一三以前、舊書莊到外埠去收貨很便利、官商很發財、各大學圖書館內的購書費、不怎樣拮据、教授們的薪水、相當富麗、進貨有門、出貨有路、還一個賭行買賣、呀當眞很可以佔幾個錢的、八一三以後、大腹賈的肚皮縮小了一半、官吏們抗戰不暇、誰有閒工夫還來買舊書、各大學毀的毀、遷的遷、各教授也餓的瘦了、於是舊書店的出路絕矣、內地交通阻塞、關卡重重、於是來路難矣、縱然他們曾想出點噱頭勢來、將存貨算作內地運滬的燼餘求善價而沽之、但是沽之沽之、總還不容易沽出、

英大使飛港 晤重慶

◎香港十九日路透社電、英駐華大使寇爾爵士、已於今日午後乘飛機抵此、

◎重慶十九日路透社電、英大使寇爾由昆明乘機赴英大使寇爾由昆明來渝、途中曾晉[illegible]

倫敦匯來救濟金五千鎊

◎倫敦十九日路透社電、倫敦市長中國救濟基金今又撥出五千鎊[illegible]

川省歡迎印度救護隊

◎重慶十九日電、印度國民大會派遣救護隊一隊來華協助[illegible]

父子大藥房 鏡面霜漲價啓事

茲者本藥房經理之鏡面霜內用藥品及香料悉選最上等最高貴之品質早已風行全國深得賞人之信仰今因原料飛漲爲維持成本起見特製鏡面霜價目每打十四元四角美容鏡面霜價目每打九元六角於十二月一日起實行漲價特此先期通告諸希 諒鑒

總經理處法租界寧波路六十四號父子大藥房謹啓（批發部電話八二三五七）

國府明令 反省院廢止

◎重慶十九日電、國府十九日令（一）[illegible]

南川兩縣 流動部隊改組

[illegible]

馮玉祥夫人李德全委員說「儉約」爲後方民衆要圖第一要義

儉而美眼鏡 精華最新貢獻 每副廉售五元

念五年以來從不藉廣告宣傳 今爲全國節約士女們特備的

免費驗光 上海南京路抛球場二八一號 精華眼鏡公司謹啓 電話九一三二四號

公約任意廢棄 各國再不能信日

美人以爲 羅斯福將進行列強談話

◎紐約十八日哈瓦斯社電、紐約泰晤士報評論哈爾、「美國任遠東所推行之政策、乃以九國公約爲依據、茲日本竟乃廢棄此項公約、其在今後所可簽訂之條約、能予以尊重、其與他國能保持友好關係、實無以取信於人、自今而後、日本或可在中國爲所欲爲、特欲爲中國復興事業在國外取得必要的贊助、則雖如願以償矣」、

◎華盛頓十八日哈瓦斯社電、中國門戶開放政策一項、美國對日所提出之主要論據、日本復文似已予以拒絕、外交界人士相信美政府即當與有關各國進行談話、討論對付辦法、惟恐在赫爾國務卿前往秘魯京城出席泛美洲會議之前、（下月八日開會）尚難立即有所決定、

西塘泖河間 聖鎗手脫險

[illegible]

過和銀行債權會 不足法定人數

[illegible]

法國調換大使 徵我同意

[illegible]

君愛如此活潑健康之小孩否請以鷓鴣菜與兒女服之自能達到健康活潑矣

鷓鴣菜

宏興藥房　各處有售

人叢中鎗聲大作

紹興戲館　曹家渡

福國竟成禍土

團主看客兩死兩傷

慘哉一少婦‥腹中且有孕

滬西曹家渡梅司非爾路轉角處有一紹興戲館，名喚福國，昨日下午正在演唱「七美圖大團圓」，觀客滿座，當下午四時許，忽有數人闖入、形狀兇惡、似專事尋釁而來者，登樓後、不作一聲、即舉槍向人叢射擊、一時秩序大亂、呼救之聲大作、此輩暴徒於華界、原爲與飛螞影戲院、立由大隊「警察」到來、開槍者早已逃去、當在戲場內發現受有槍傷男女四人、均倒於血泊中、後經救護車開到、將四受傷男女送入醫院醫治、姓名如下、㊀李壽臣、年三十三、紹興人、即福國紹興戲館主人、家住滬白路太原里十四號、前曾充偵緝隊分隊領班、胸部中兩彈、擊傷內部、流血如注、抵院未幾即死、㊁看客婦人秦陳氏、年二十五、紹興人、腹部中兩彈、㊂看客婦人蔣蘭芳、年二十三、紹興人、有身孕六個月、並抱一小孩、在場看戲、被槍擊倒、一彈從臀部進、穿入腹部、㊃看客陳啓森、年二十五、杭州人、腹部中兩彈、以上三人傷勢均重、秦陳氏已於昨晚八時半身死、尚有看客三十餘人、則槍聲起後、紛紛逃避、多受跌仆互擠之傷、所幸皆爲皮膚上受創、不願入醫院、咸呼痛氣散去、至於來人爲何開槍、據傳因福國主人行動不能止而所致、

保險箱內[illegible]

滬西荒地上 刀傷男子垂斃

昨晚九時許、滬西華界錢家巷附近荒地上發現一被人砍傷之男子、身穿本廠布長衫、年約二十八九、頭上中三刀、深入腦骨、當經路人報告「警察」、送入醫院、傷勢極重、性命危險、

花會兩犯處刑

[illegible]

儉文實提巨款

發覺拘去

[illegible]

巡捕酗酒肇禍

一不做二不休

連到兩處開鎗傷人

索陋規　文監師路血流煙館

洩舊恨　寧波路同和里中　閘捕遭暗算

文監師路兩興里四號內有金梅十者、年四十三、本地人、[illegible]

昨日下午七點四十分許、該捕上差後、忽又至金處、希圖索取陋規、當該捕上差前、曾飲過酒、至金處後、即稱速收藏一切、「老行」要來捉、金知爲該捕故技、爲索取陋規之先聲、即向該捕謂不久拿了一元去、又來嚇人、雙方旋起爭執、終致扭毆、捕出警棍作武器、被金奪下、捕怒、遂出所佩之公務手槍、向金開放一鎗、彈中金喉部、自背穿出、捕即挾槍逃出、[illegible]

乎九點鐘、寧波路同和里八十號生大信託公司之二百二十七號司閘華捕楊榮華（年四十一湖南信陽人）正在弄內閒步、突有一人以手槍向之開放兩響、一中其腿、一中陽具、開槍者瞬即逃去、闖經捕房得訊、立用救護車將其載送醫院醫治、其被擊原因、無自知悉、據該捕稱、凶手亦係一巡捕、因渠曾一度與之打架、但其號碼姓名不能知悉、惟見面渠能認識、該疑鎗擊該捕者、亦爲在逃之七百七十四號華捕也、

四女生秘密活動

欲赴外埠　更求深造

經信人言幾乎上當

向同學募捐　爲家長所悉

捕究四人

十四歲女子[illegible]、十六歲女子[illegible]、十五歲女子[illegible]

江蘇農分行買賣棉花訟

情形複雜

不願賠償六萬元 舉證向高院上訴

[illegible]

封鎖

[illegible]

菜市街火燒

昨日下午二時半、法租界菜市街二百五十六號新興豆腐店失火、留穿屋頂、店主夏華銘於火熾時從樓上跳下、跌傷全身、送入醫院、火至四時許始熄、共焚去房屋一幢、起火原因不明、

起運

[illegible]

運滬

[illegible]

美而廉

首創第一家　童鞋專家

欲謀足下幸福　請到美而廉來

保證精心製造　價格比衆便宜

Maillei CHILDREN SHOE STORE

南京路四二九號　電話九一五六三

梯下砰然一聲 頓時火光四射

緘帽尼蔭路同康里 火警即經消滅

多人已傷

工人名阿虎者、渾身被炸

緘帽尼蔭路同康里六十四號、昨日下午六時、突聞樓梯下砰然一聲、震碎門窗玻璃、瞬即濃煙瀰佈、硝磺氣味直沖、一時火光熊熊、不可嚮邇、當因扶梯上下搭滿小攤、極易燃燒、該號樓上房客十餘家、將見滿梯通紅、俱越窗攀屋逃生、致有二層亭子間湯姓同居李龔韓及一王姓友人跌傷腿部、後經救火會趕車到場灌救、始得撲滅、查該號房屋於去年八一三後、由對鄰王師母承頂、開設新光複印鏡花社及顯生印刷公司、在梯梯下一小間作爲廠粉間、該粉原料聞有松香硝礦等品、當時不知如何、突然爆炸、致在內燃粉之

元益印刷所主人之弟

骨肉間 發生意見

厭世吞燐

[illegible]

合衆電器公司 修理鍋爐 爆裂

斃男孩 傷車夫

[illegible]

兒子控告爺

不負扶養責任

天韓機器廠跑街　離去姘婦遭年訟　法官諭候

調查資力

[illegible]

凡士探案 紫色屋

費國孔達原著　程小青譯

版權所有 不許轉載

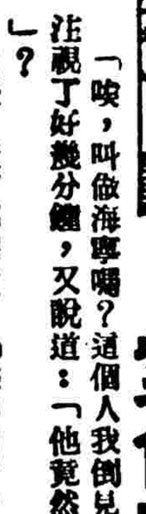

第六章　五萬元（七二）

（七月二十日星期三下午二時四十五分）

「唉，叫做海寧嗎？這個人我倒見過好幾次」。凡士向他的紙煙注視了好幾分鐘，又說道：「他竟然如此着急，甚至要被神經病嚇」？

鍾榮，康汀解釋道：「據格司清告訴我，他的幾個債主都是不好惹的危險人物。他如果不立即清償，他委實有些害怕。他說他已受過警告與恫嚇」。

凡士喃喃地說道：「這不像是海寧的行徑。海寧的外貌似乎很可怕，但我知道他有一顆嬰孩的心。他是一個有智謀的人，卻不是一個惡漢…審司脫康汀，還有一點：你剛才說你弟弟欠着關於某一個神秘婦人的債，那究竟是什麼性質？可是手飾等類嗎」？

那對方用力地點着頭，鄭重地應道：「是的，正是如此」。

「好，好，現在一切事情似乎都已顯明了。你的弟弟委實不像一個正經人。對不對？賭博，喝酒，而且還要把珍貴去取媚婦人。那簡直太荒唐了」。凡士說到這裏，唇角上露出一絲淺笑。「那末，你沒有答應把錢給你的弟弟嗎」？

康汀承認說：「是的，我不得不如此。因爲他的數目太大了，幾乎要損害我們的產業。我們的產業大半都是不易變動的不動產，我在一時間實在沒法籌集這樣一注鉅款。並且即使我力能應付格司清的要求，我也必須先將這件事和我的商量一下。我完全知道費耳不會贊助我這樣幹的。你總知道他不但負着法律上的責任，同樣也負着道德上的責任」。

凡士把他的雪茄紙煙深深的吸了幾口，接着又吐出一串藍色的煙霧，瞧着那煙

南京路浙江路中

中華商店特別大減價

特價貨品　特開綢緞呢絨衣料大市場廉美無比●

半賣半送

洒金緞　月華綢　樂意綢　錦雲綢　桃源綢

英雄綢　海京綢　星斯綢　毛花呢　條嗶嘰

眞絲雙錦綢每尺一元一角
眞絲團華綢每尺九角八分
眞絲華達呢每尺一元二角
雙色海倫綢每尺七角二分
格子嬡蝶綢每尺五角八分

拉絨球衣每件十二元半

羊毛圍巾每條二元五角
龍門牌女毛襪每雙一元二角
花呢長統男襪三雙七角
純羊毛童裝每套一元五角
中童厚呢大衣每件四元九角半
花格西裝圍巾每條六角

男裝衛生長袴每條九角
男裝賽毛長袴每條五角五
女套領毛內衣每件五元五
大號絲帶牙膏每支六角八
特號月華霜每瓶四角
四磅熱水瓶每只一元七角
上等絲綿被每條七元
毛葛面棉被每條七元二角五
最新提花絨毯每條三元七
純淨駱駝毛每磅一元二角半
賽雞皮女手套每付八角

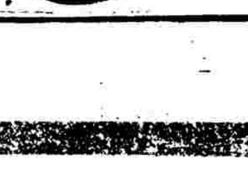

女裝毡呢軟底鞋每雙一元五角
中童紋皮鞋每雙一元九角半
中人花呢鞋每雙九角半

勝利唱片唱機

馳名中華已有四十年之久

1898

一八九八年所出之勝利唱機

勝利唱機，品質製工，兩均耐久。深信二十年或四十年前之舊機，今日之下，仍能使用

閣下倘有一舊勝利唱機，則請參加亞爾西愛勝利公司四十週年紀念之最老勝利唱機比賽。

比賽章程及比賽票　請即向下列經售處索取

獎品價值共值 千元

經售處

[illegible]

一九三八年之新型 1938

RCA

亞爾西愛勝利公司

活性酵母製劑　開胃强身新藥

註冊商標

寶青春六週紀念大贈送

開胃强身·整理胃腸·治療脚氣及皮膚病·

「寶青春」發行六載，備受各界愛護樂用，今當六週紀念之期，特別大贈送一個半月（自十一月十五起至年底爲止）用答厚愛，惠顧諸公之盛意，凡購三百片裝一瓶者，附贈五十片裝一瓶，多購多贈，依此類推，價目照舊，祇限本埠藥房（外埠藥房及其他包裝粉劑等均無贈送）機會難得，欲購從速。

上海新亞藥廠製造　本埠藥房均有贈送

鄭福蘭堂白鳳丸之特効

任病調和八脈，春夏之氣，勃然而生，母體强健，兒必聰明智慧，有白鳳丸滋陰益血，健脾理胃，兒之所以養營衛，至於主崩凡治下帶症，如血海乾枯，經水不調，或前或後，色紫色淡，腹痛來經，非偶者，淋濁肝鬱不舒，氣虛腹脹，嘔吐吞酸，產後勞傷，腰膝酸痛，胎前產後之症服之均有特效，凡有兩種鳥雞，溫補瘀血，崩漏等症，最宜體質虛弱者服用，仿單總發行上海三馬路南京路事街鎮江良山門

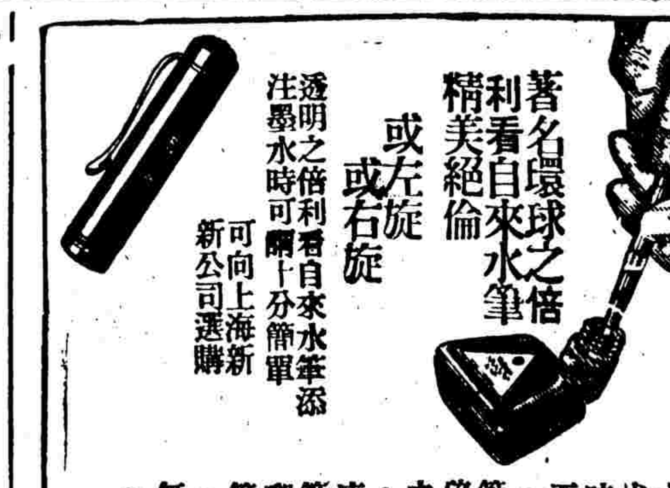

著名環球之倍利看自來水筆

精美絕倫

或左旋或右旋

透明之倍利看自來水筆添注墨水時可謂十分簡單

可向上海新新公司選購

欲免鋼筆器之頸沾污墨水，則金筆尖浸入墨水時，須僅浸至泉孔爲度，於是鋼筆管中堅實不碎，從不誤事之硬膠唧筒，將墨水迅速吸入儲墨管中，然後唧筒將儲墨管嚴緊關閉，故墨水絕無滲漏之虞。

（六）

倍利看自來水筆

PELICAN WORKS - GÜNTHER WAGNER

芳姿綽約

曾著宓妃芳姿綽約洛神名賦千古流傳麗絕之姿美人所同今欲玉貌若宓妃誠宜日用三花香品

認明三花商標爲記

三花香霜滑而不膩，搽之立乾，恰宜作爲粉底。次敷精粹芬芳之三花香粉，則粉霜合爲一體，歷久不脫，於是玉容秀麗，步步生香，足與洛神媲美矣。

另有精美仿書詳述護膚要訣，承索即奉　美商三花公司　上海四川路六六八號

RICHARD HUDNUT

新經濟

[illegible]

廣告費什麼人會鈔？

記得二十五年前、美國某處推銷會議席上、有一位販賣員嚷着、「那個會鈔廣告費？」當有廣告專家、回答着說：

「消費者會鈔廣告費、消費者並給付你薪工、以及一切製造販運的經費、」

但是如果你反轉來問、「爲了刊登廣告、不要使消費者買一件東西出更貴的代價嗎、」這卻完全不是這一會事、要知道廣告是推銷一種出品的最省錢的方法啊！」

到了今日之下、上面的回答、已有充份的證據、製造家憑藉廣告、可以增加生產、減低成本、進而以較賤的價格、供給消費者的需要、（康沙）

職業指導所　徵求人才

[illegible]

不正當的生利方法　放印子錢

（周文峯）

放「印子錢」就是放債、因爲是轉借而零還、每天要派個人去收取、所以特給予借債人一個小摺子、摺子上註明了日期、在收債人收到每天應還的本利後、便在這日期上蓋一個圖章、因而才有「印子錢」的名稱、

從表面上看起來、「印子錢」似乎與銀行所放的小額借款的性質差不多、其實卻大相逕庭、第一是歸還的日期長短不同、其次是手續迥異、而利息的高低懸殊、更是不可以道里計、拿「印子錢」來講吧、那祇要有個熟人介紹、由借債人出具一張借據、就可、不過返款的日期、至多四月、而利息起碼加二、如借洋十元、得還十二元、且在借時、還要扣除八角至一元的鞋襪錢、利息凶狠、無出其右、

「印子錢」的種類很多、「大印子」、「小印子」、「禮拜印子」、「皮球錢」等分別、所謂「大印子」與「小印子」、就是指借款的大小而言、凡借款數目在二十元以上的、稱爲「大印子」、（按「大印子」借額最多不得超過一百元）、二十元以下稱爲「小印子」、「禮拜印子」是每一星期「打」一次、「皮球錢」則按日收利、直至一次還清借款日才終止、

上海自戰事發生後、不少中產階級、也放「印子錢」、據調查目前放「印子錢」的人、在英法兩租界有一二千人、借「印子錢」的當然十百倍於此、這個數目、也足夠驚人了

從大公企業公司回來　速記慈善獎券的種種

[illegible]

世界名震全世界汽車大王亨利福特、誕生於一八六三年七月、在美國密芝安州底律特市地亞蘆村上一個農人的家裏、他的父親是愛爾蘭人、母親是荷蘭人、一八四八年因爲受不住英國人的壓迫、移居美國、

成功人傳

從小工人轉變到福特汽車大王

法國發明用汽燃燒的汽車、既爲不滿

研究電學著手勞苦功告

福特　對於機械、自幼即感興趣、七歲時已能修鐘表了、他修鐘表是不取分文的、叫他修理的、當然戶限爲穿、他忙得吃飯也沒有時間、不覺耐厭、反引起爲興趣、要具修理的鐘表全部修好時、他立即推了他的修坤箱、到鄰村人家修理、後來他的頭腦不斷

小學　[illegible]

他又　[illegible]

法國　發明了用氣燃燒的汽車、福特既爲不能滿意、他把鐘表小事擱在一邊、日夜研究用汽油作燃料、發動汽車用汽油、非製汽油引擎不可、汽油點火、非用電氣火花不可、他不懂電學、所以製的汽油引擎的告失敗、他憤了、放棄一切專究電學、

福特投入愛迪生公司充夜工技手、順便研究電學、半年後公司裏新裝一部用煤油燃燒的發動機、許多技師和技手、竟沒一人明白怎樣使用牠、福特毫不費力的把牠發動了、公司裏就把他升爲全廠機械部監督、週薪一百五十元、（未完）

河南路四馬路口第一家

廣東洗種福堂

著名男婦兒三大神藥

烏雞白鳳丸　婦人服之調經種子補養氣血

海狗腎精片　男子服之補腎固精興陽種子

馬寶猴棗散　小兒服之除痰止咳退熱定驚

電話九五四一〇　良藥目錄，函索即奉

川貝桔梗遠志製劑

安嗽露

主治流行性感冒，氣管枝炎，百日咳，喘息，肺炎，肺癆等一切咳嗽，功效神速，氣味尤佳，無論老人，童子，婦女，嬰孩，莫不相宜

民生藥廠出品　各大藥房均售

南京路石路口

杭州商店

新到時令土產

美味杭州糟雞醬鴨　每盒三角

美味醉蟹

家鄉南肉　眞正藕粉　大批運到

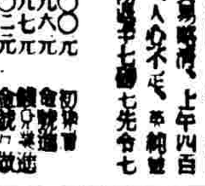

電話九四六〇八號

英美匯互漲再跌

外匯內盤英鬆美穩　港電與沙遜拋意濃

[illegible]

貼現猛跌　已不

[illegible]

中央掛牌

[illegible]

滙豐掛牌

[illegible]

英匯

[illegible]

美匯

[illegible]

港匯

[illegible]

海外銀市

[illegible]

外幣

[illegible]

及互匯

[illegible]

市價

[illegible]

現金回跌一元半

現金市價

[illegible]

公債平

[illegible]

紗又跌三至五元

[illegible]

棉市轉入定勢　面·漲·有

[illegible]

米價跌二三角

[illegible]

麥粉一不脫趨勢一盤旋

[illegible]

中西股票

[illegible]

吹萬樓日記節鈔（一二）

金山高吹萬

依對不過、或改覺悟如何、女云亦好、既又云或作禪淨、或作淨土、惟皆無精意、又云或作禪淨眞空悟、皈依本願清、亦平、余曰、此等詩、本不必過求精警也、余擬改本願清作本性明、善根萌改善根清、好否、女云似稍好、總不免平凡、父看有佛氣否、余曰、甚有佛氣、而起得最爲悲戀、因將此詩全首、並加題寫清一通、（首二句係女前作、見初九夜乩語）、命女看之、女又云、此等題、無輕靈流利之句、覺甚滯艱澀、父想得好、此詩頗內人日、吾女於詩、可謂力求上乘矣、女又云、前五律起句、今日改了多時、仍未改出、即用父所改、尚最平穩、（見十夜乩語、說罔

佛一時也）、又謂牛字韻詩、（見七月二十夜乩語）現改回向菩提、余曰好、又謂慈航改慈悲引、余曰、上有狂瀾苦海字樣、宜仍用慈航爲合、女云父言確、又謂禪寂光中、禪改常、（此爲深字韻、詩見七月初五夜乩語）、禪寂不典、常係佛典、其餘可勿改、按女前曾下面諸詩、亦有不妥須改、請父且勿即寫、（見初十夜乩語）云云、今女已改好、余當次第寫入幽明倡和集矣、

什申殿濟戰死孤魂作

莫挽滔天刦、緻施戰地藥、梵音暢夢醒、法水善根清、禪淨眞空悟、皈依本性明、慶持諸佛號、普救自尋聲、

其所改定前作二詩、茲并重錄於此、之一

謹次　父大人立秋夜枕口占韻

秋月明媚蛩聲細、松風謖謖暮鐘沈、迦陵音裏分明現、常寂光中入悟深、

按此詩改禪寂爲常寂、只易一字耳、

次　父枕上聞砲聲韻

浩刦都從積業生、殺機衝破太和聲、狂瀾苦海慈航引、回向菩提夙果明、

按回向菩提都退藏、女詩有過、故幽明倡和集中、仍用原稿、　戊寅四月初一日識

戰地砲火雖極猛烈　城隍等同去可無礙

十九日即十月廿一日晴、是夜余在書房未出、四官小官同至祖母處扶乩、女亦即來、呼母後、便云四小、我明後日宅申、惟不能有食物帶回給你吃、你可請祖父母寫信命叔叔買寄來、廷等要吃何物、時室中只內人與幼孫二人、而吾女之言、乃親切不曾對語、內人深恐陽

非常有益於甜酣睡眠

韋廉士醫生紅色補丸

失眠患者爲數滋多或則輾轉反側未能入睡或則一覺醒來胡思亂想或則終夜眠噩夢與疲倦

但無論失眠之症狀如何其爲神經不寧衰弱不足則一也

夫營養神經者血也故其病根全在血虧因血液太薄太少不足以滋養神經斯神經因饑而衰弱矣

但服世界馳名補血健腦品韋廉士醫生紅色補丸以增進血液之質量則神經自強而甜酣眠睡亦不求而自至矣君若眠睡不佳今日應即開始一服韋廉士醫生紅色補丸補血健腦其結果當使君欣慰無既且此丸不僅善治失眠凡由血虧而起之各疾如胃呆食滯肌膚削瘦面無血色未老先衰瘋濕痛尻系痛腰肌痛腦系痛瘓後虛弱或其他消耗病後不易復原以及婦科特症皆已屢奏神效

各藥房皆有出售或逕向上海江西路四五一號韋廉士醫生藥局函購每瓶法幣一元五角六瓶八元郵力在內

●國民政府衛生署許可證成字第六二二五號●

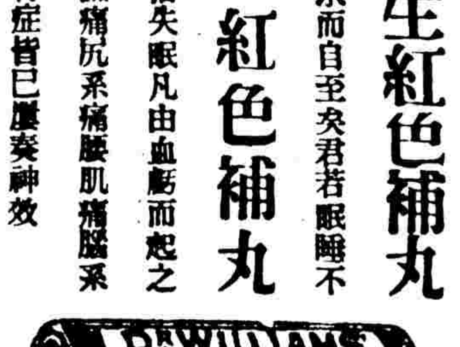

DR. WILLIAMS PINK PILLS FOR PALE PEOPLE

運動場

今日節目

籃球　新大會　節目精彩

▽……中學盃七場

▽……僑光盃十場

網球　單打冠軍

乒乓　新六公會　共有九場

▽……各組錦標

足球　六場交鋒

越野　民光公會　清晨起步

小球　共有十場

百樂門決不出席　壘梯放棄

今日新大盃籃球賽

（時報特訊）別管來電、「今日新大盃比賽、百樂們決不出席」、又壘梯教練朱玉珊女士宣稱、亦放棄對黑鷹之賽、與百樂門取一致行動、誠如是、新大盃可早日結束矣、阿是？」

◎昨晚老將陳津鈞初次看球、記者問、「今年何覺偃旗息鼓、」陳答、「

國光盃　十路五雄師中

蘊藏着不少　無名英雄

該賽二星期後可全部結束

▽……光夏勝民光

▽……僑光勝青年

▽……暨南勝南模

▽……粵東勝持志

國光一悶棍

敘·芳·吃·了

「人釘人」與「五人聯防」鬭法

友聯對中青有聲有色

昨晚中青之人幾使配人難把、首開紀錄者戴定月、上半時十七比十一、

中青女組錦標　黑鷹囊中物

西福斯對法商重賽

協會上訴會判決

抗議裁判瀆職案解決

西福斯勝西捕……六對〇……

臘克斯勝震旦……五對一……

光陸勝維鐵士……四對〇……

中·青·形·勢

電話室

球迷心目中之　華聯隊陣容

飲食須知（三八）

食物需要量

百樂門點將錄

孤島籃球勁旅

願效孤軍之奮鬥苦幹

客廳鏡牌　孩兒面雪花

大千溜冰籃球賽

瘰癧丸馳名

華聯秋運會　百米好趣事多

男女田徑賽全部成績

女子遊戲　別開生面

時報　緊要分類

1本欄刊行廣告，每行十六字，每天刊費實價一角五分，四行起碼。（四行六角．五行七角五分．多則類推．）

1如有出租，召頂，出讓，聘請，徵求，拍賣，聲明，遺失，尋人，招生等事件，登載本欄廣告，最爲相宜。

1收件處，三馬路望平街時報館分類事處。

▲遺失▼

遺失聲明

遺失存單聲明

遺失聲明

遺失聲明

遺失股票

遺失聲明

▲尋人▼

芸兄鑒

陳雲海鑒

上海第十期特別賽馬成績

第一次（九法郎）本年新馬跑字不力賽

甌江開放一口　溫州輪可直達

訂定六項辦法嚴防流弊

高登輪准再開甬

行政院議決　王一亭公葬

王一亭逝世後、各方均極哀悼、茲悉行政院會議、已決議公葬、並先撥治喪費三千元、王氏公子季眉君昨已接到振濟會副委員長屈映光氏電告、略云、季眉昆仲禮次、今日行政院會議、光出席、請由孔部長提議、明令褒揚生平事蹟、官付國史館、公葬、先撥治喪費三千元、並另定永久紀念辦法、均通過、特電達、

檢查郵包　美僑亦提交涉

日方於本月十二日起、藉口限制軍用物品輸往戰區、對於外人郵寄包裹、不問任何國籍、一律予以拆封檢查、此項新頒郵檢辦法實施後、即引起本市英僑之反響、已請英總領事提出嚴重抗議、茲悉本市美僑閒訊、昨日亦向日方表示異議、要求即日廢除此項制度、但日方未予答覆、施行檢查如故、

勞動生路盜刦

女僕開口　退盜

開口一鎗　空手去

靜安寺路一百九十五弄十四號居戶、昨晨一時卅分許、突來五盜、一盜有手槍搜刦時、適有事主家僱用之女傭乘看守之盜監視疏忽、奔出門外、大聲呼喊求援、各匪聞聲、急拋贓物、奪門逃逸無踪、出門時、向空開槍一響示威

華東旅館　客人自殺

龍山醫院　演劇募基金

南京 今天隆重獻映 十分鐘短片集錦 二時 五時半 九時

瑪琍安東尼 諾瑪希拉 泰龍鮑華
"Marie Antoinette"
絕代艷后

大光明 今天日夜獻映 今晨十時半加映一場
原野大火！印人大鬨！牛群奔突！
瓊納會夫谷、裴道史脫
合演歷史戰事英勇鉅片

萬里長征 THE TEXANS
加映 卡通・五彩

大上海 今天起日夜獻映
喬潘納滑稽新作

妙不可言
"Go Chase Yourself"
飛來艷遇
加映特寫 時代的進展
寶貝白玲歌舞巨片 珠轉玉盤

國泰 今天起日夜開映 今晨十時半加一場
史都歐溫

PASSPORT HUSBAND
掛名丈夫
機關槍下被迫完婚！火燄中計擒巨憝！
丈夫阿彌陀佛 老婆如狼似虎

麗都 今天獻映
新水滸

仙樂
舞宮 歐美大藝術團 ASTOR TRIO 天天表演
香艷驚人 偉大節目

光陸 三角五角七角
秀蘭鄧波兒 小村姑 Rebecca of Sunnybrook Farm
小騎士
巴黎 今天四場 二角 四角 六角
歌舞大展覽 影藝最高峯
芙蓉仙子

金城 今日三場 今夜開映
新華公司榮譽貢獻 袁美雲 金焰 主演
情天血淚
今晨早場 滑稽卡通

新光 廣西路寧波路 電話九四五九〇
新光
時間 座價
藝華公司無上佳構
袁美雲 王引 主演
海天情侶
活潑豪爽，怵目驚心
影人性命運出，代價不可數計
今晨十時半 王先生 一事 出殯新聞

卡爾登
今天上午十時開映
五彩全部 通卡錦集
座價 二角 三角
蝴蝶夫人

新新屋頂花園
江笑笑 鮑樂樂
平劇
金翠玉 寶芙蓉 胡
琴丁 玉蜻蜓 孟麗君
包一飛 好運道
紹興文戲 任財進 何文秀 筱月紅 恨

平等閣筆記　每部大洋八角　有正書局啓

藝壇

平・劇・中・的 三個摩登女性
演成歷史上許多血和淚的結晶

這裏所謂劇中的「摩登女性」、不是指她們的生活怎樣摩登化、而是指她們的環境際遇、現在有許多女性跟她們不相上下、因爲中國過去數千年宗法社會中的婦女、尤其是貴族化的婦女、平日仰仗男子的寵愛供奉、抱着惆悵的享樂主義、沒半點心事、一旦踫到國破家亡時候、便給囚頭的異族所蹂躪、有的寧死不從、有的不得已而屈辱、演成歷史上許多血和淚的結晶、

第一個「姬」是霸王別姬裏的虞姬、她和項羽的一場哀豔的纏綿、差不多是歷史最早也最生動的、虞姬總算是個有志氣的女子、等到拔下之際、霸王生平劇裂的士兵、失其夫而自裁了、伊不願受辱於劉邦、只聽她臨死的候那、悽然唱道、「大王吓、自古道、忠臣不事二主、烈女不嫁二夫、大王欲圖大事、豈可顧一婦人、也罷、願乞君王三尺寶劍、自刎君前、唉呀以報深恩也、｜呀、大王吓、漢兵已略地、四面楚歌聲、君王意氣盡、賤妾何聊生……」、梅蘭芳演唱至此、陰風陣陣、觀衆無有不動容的、

第二個「漢」裏的文姬、她是蔡邕的女兒、嫁給衛氏、夫死無子、她是才女、是貴族小姐、又是青年寡婦、當黃巾作亂、董卓擅權、匈奴竄邊、她被胡騎擄去、被迫爲妻、在匈奴住了十二年、與胡人生了兩個兒子、後來曹操派人以金璧把她贖回、但歸國之後、只見國破家亡夕裂、也就鬱鬱而終、此劇是程硯秋的拿手傑作、那精彩的幾句原板道、「荒原萬里斷胡馬、萬里雲山歸路遲、蒙頭霜雪多和夏、滿目牛羊風捲沙、傷心竟把胡人嫁、忍恥偷生計已差、月明孤影氈廬下、何處雲飛是妾家、」一副含垢忍辱的繪畫、充分描摹出來了、

第三個「刺虎」便是「貞娥刺虎」中的費宮人、此事接「明末遺恨」、崇禎殉國後、宮女費氏、受擄賊黨、疑爲公主、強與好合、宮人佯爲允諾、成婚之夕、把他灌醉、用劍刺殺之、然後自刎、這比較起來、已算是頂悲壯的場面了、這齣戲在一般摩登仕女的心眼中、印象極佳、梅博士昔年在莫斯科演出時、斯拉夫人對它也特別稱道、（楨）

程長庚飾演滄州岳武穆之戲裝

梨園話舊（六）

有一次是會串戲、凡是名角、概須登台、搬演傑作、汪菊珊當然是群英會、程長庚到了後台、管事的忙問大老板今天唱什麼戲、程長庚提筆在戲牌上寫上群英會、在從前的唱戲、戲目並不預定、也沒有海報張貼、都要到了後台、臨時說出唱某戲、方才決定戲目、往往一般戲院侍者在後台打聽、得到消息、急即報告顧客。

當時顧客得知汪程兩人合演群英會、認爲難得佳遇、不過承搬角色、煞費評章、論理汪去魯肅、程去孔明、但彌時的程長庚、在劇壇上已奪了汪的前席、必定捨去孔明不演、果然如此、却要失却戲德了、不料群英會登場、魯肅仍然是汪菊珊、熱烈捧場、甚於魯肅、從此群英會的主角易魯肅爲孔明了、至於汪菊珊在當時、確乎把魯肅讓與程長庚搬演、在出場之前、（按從前唱戲人都是穿戴官衆衣帽）取過八卦巾向頭上戴、程長庚見了、忙走到汪身後、把巾奪去、笑道、您老不肯賞飯我吃、要攆我走麼、汪菊珊道、我年老了、已成過去、現在大老板正丁盛年、譽滿九城、我該倍您唱孔明、程長庚堅執不肯、願唱魯子、誰知後譽反而盛於主角、從此唱群英會就讓孔明爲主角了、

望鄉
渴飲月窟水　飢餐天上雪

崑劇在今日、頗受社會尊迎、以笛風悠揚、能使人瀟灑出塵、所謂蕩氣迴腸之曲、樂而沖和者也、並人分宮立調、如遇宮黃鍾綿之曲、則歸黃鍾宮、感嘆悲傷之曲、則入南呂宮、以洞簫之音、陰陽平仄、配合成格、使拍者循節按板、悲歡離合之狀、不期然於詞中韻中、流露盡淨、不必以布景相襯、故聽曲者、如能神遊入場、更有餘味、

處此時期、孤島有告雁、望鄉牢劇、實係表揚忠正之曲、蘇武在匈奴、臥起必持漢家節旄、渴飲月窟水、飢餐天上雪、牧羊邊地、君恩不忘、李陵被單于逼降、招之爲婿、錦袍玉帶、肥馬輕裘、於城外築望鄉臺、邀蘇武登眺、拜望家鄉、並說其降、蘇武拂袖去、痛罵李陵此不必來說、若欲再來、惟有一劍相贈、後竟吞氈餐雪、不食胡之物、其氣節珍重如此、

紅豆館主、素以此曲著名、在北方拍曲三十餘年、至南京寓公餘雅歡社、度曲而外、賓客霧集、悠遊歲月、及淞戰已、而首都陷、輾轉避難、幾成流離失所之狀、然度曲之興、不減以前、花晨月夕、猶時一展斷卷中、唱一曲「關金門」也、其氣概凌雲、閒情逸致、洵可景仰、而世之如李陵者、聞此清歌、能不有愧於中乎、

仙霓社開演一月、此劇尚未演過、頗能合度、趙傳珺飾李陵、頗能合度、鄭傳鑑亦能全表忠肝烈膽、丹心如鐵之狀、但時間廢、唱多做少、宜其不能排演也、近聞新排奈何天、全本可演四日、明朝故事、糾正婚姻束縛之義、描摹富人多妻之態、詼諧百出、未知何日出演、將拭目以觀之（醉樂居士）

張翠紅

本秦淮紅歌女、一春始來滬、處女作「女財神」、轟動一時、膽最小、無論貓・狗・老鼠・見輒驚呼、光明古裝片「王氏四俠」中、飾一富家女、天眞活潑、或許其動作太軟弱、初上銀幕未可苛責也、（莫古夫）

路明

本姓徐、武俠明星徐琴芳之嫡妹、學名茂漪、小字微宜、最初出身銀幕之作、爲廣陵潮、飾妓女紅妹、後續於化身姑娘續集、滿園春色等片中飾要角、而成名之作、則爲「彈性女兒」、健談笑、愛文學・音樂・歌唱・八一三後息影家居、近主演「女人」、演技大進、電影圈中閃閃發光（莫古夫）

平劇劇本要合乎 現代的意識（續）

反抗　但民衆處在重重壓逼的專制淫威下、究竟不會沒有一點反抗思想的、因此我們也還能夠在平劇裏找出極少數的含有反抗思想的劇本來、「打漁殺家」就是一個很好的例子、這一齣戲裏的主角蕭恩、原是個洗手多年的草澤英雄、他受不了地主的壓逼、終於拿起刀來反抗了、不過這一類劇情是很少的、此外像「施公案」「彭公案」裏的黃天霸、「彭公案」裏的歐陽德、雖然作的也是些除暴安良、抑強扶弱的勾當、但這也不過借此安慰安慰小百姓、使他們得到些「阿Q」式的精神勝利法—就是自己儘管被惡人欺侮到怎樣、但惡人將來也總有一天會給那些俠客們處死的、像這種遭遇到壓逼、不想反抗而把自己的命運托之於毫無把握的俠客的手中去的劇情、我們知道也是要不得的、

創造　所以、我們覺得平劇的本身並不落伍、我們只要努力創造意識正確的劇本、慢慢的使那些落伍的封建劇本、受時代的淘汰、那末平劇是決不會沒有前途的、說到劇本的創造、我們有個很好的實例、就是不久以前在本市某戲院公演的那齣「串龍珠」、這本戲裏、我們看到小百姓受不了徐州王蒙古人的壓逼、終於在徐達領導下起來反抗、把完顏龍打倒了、像這種意識正確的劇本在這個時代演出、當然是很適合而且需要的、而且這本戲的接連一夕賣滿座、我們更可以證明觀衆是需要那一類意識的平劇了、

總之、平劇是決不會沒有前途的、只要我們來替它作一番去蕪存精的工作、至於這工作做到怎樣、那就要看我們的努力了、（葉柏愈）

小舞場　樓台雖小　風味特佳
看
別有風光　日夜

小・舞・場・裏

海國春秋（一〇三）

馮玉奇著

第十八回

兩兩無語、小魯笑道、笛弟、你不要急、明天請淑姊、再給你正式的說去、你心裏既這樣的愛杏妹、無論怎樣、我同淑姊、終給你說成工好了、可是謝媒酒、你自己心裏明白、說話未完、小鬟香蓮跑來、對小魯道、二少爺、老太太請二少爺陪着各位少爺小姐、到飯廳上吃飯去、老太太等着、要到飯廳去、回頭不見珊珊、便對小翠道、你到大奶奶那邊去瞧瞧、說我們已在飯廳等着他、小翠去後、慧玉對巧兒道、方在我來時、瞧見二少奶立在木香棚下、恐怕她還要往後院那邊呢、巧兒一聽、便向後院那面找去、小魯等到了飯廳、柳笛見了老太太、又談說一回天、只見花穗走來、小翠跟在後面、花穗道、新嫂嫂沒有在我那邊、我已叫阿琴去找了、老太太道、我們先來吃吧、一時老太太上坐、淑貞首位兩花柳笛挨次坐下、再下留一空位給大魯、小魯下首相陪、那面慧玉坐在淑貞下首、花穗也給珊珊留一空位恰與小魯相並、坐在下首執壺相陪、擺滿了圓圓一桌、小翠一見、連忙把酒壺拿去、花穗不肯、要她來篩一巡、老太太道、穗兒、你給嬸篩吧、不要客氣了、桌兒大、人兒多、你身兒又不高、小翠雖是珊兒家來、是不要緊的、花穗聽了、便把壺交給小翠、小翠走到老太太面前先篩了一杯、以下便挨次篩去、後來篩到第二巡、祇見大魯珊珊二人在前、巧兒阿琴兩人在後、方始到來、慧玉一見、便喊道、大哥二嫂、你們在那兒呀、累我們等了你好多時、大魯道、我因別墅那邊、新嫂嫂沒有去過、陪了

回力球

今日星期日下午二時起賽十七盤

前八盤		後八盤	
1	海拉多	1	沙薩門地
2	賈多	2	亞爾培地
3	卡禮加	3	泰寶達
4	亞古地	4	古禮地
5	楚曼地	5	拉摩司
6	奧薩	6	安杜利

第十七盤精彩雙打

1	奧拉沙	古禮地
2	爾加	安杜利
3	后蘭多	普登巧
4	歐蘭加	沙薩門地
5	加拉地	亞爾培地
6	拉摩司	阿拉那

逸園　亞爾培路

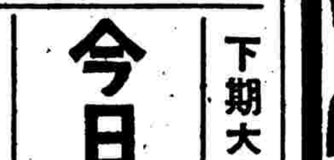

今日下午二時半起賽
風雨無阻　務請早臨
下期大賽：星期三十一月念三日下午五時半
下期大賽：星期四十一月念四日下午五時半
電話七四五八〇

樂記共舞臺　愛多亞路大世界東

今天日戲　今夜 第廿六集
三打萬豹陣
兩性舞　硬三連環
火燒紅蓮寺

黃金大戲院

地址八仙橋　電話八四一一四
明天起　臨別紀念　祇有三天

今天日戲：程硯秋 全部 鴛鴦塚；王少樓 定軍山；李克昌 御果園；劉斌崑 蓋三省 丑表功；粉菊花 雙跑馬
今天夜戲：程硯秋 全部 玉獅墜；王少樓 打鼓罵曹；粉菊花 蟠桃會
明天夜戲：程硯秋 全部 碧玉簪；王少樓 李克昌 托兆碰碑

卡爾登

張翼聰 金素雯 高百歲 麒麟童 王熙春 劉文魁 于宗瑛
五六本 華麗緣
今天夜戲　祇有三天　全部 雌雄劍
新戲預告　文素臣

浙江

擴充海軍大寫眞！
海上爭雄記
現代戰事大型典！